La gazette Bondouloise

#46
Juin 2019

Magazine de la vie locale

Dossier

Budget 2019

p. 8
Carnaval

p.21
Club des seniors

Rappel

Retrouvez les **votes en conseil municipal**, les **questions posées** à M. le Maire par les conseillers municipaux et les **réponses apportées** sur **www.ville-bondoufle.fr** - Rubrique « En un clic ».

VILLE DE BONDOUFLE

Vie Bondoufloise. 5

5 **Petite enfance - Jeunesse - Scolaire - Périscolaire - ALSH**
Petite enfance / Carnaval à la MPE
Scolaire / Formation sécurité routière - Classes transplantées - Classe Harry Potter - Journée anglaise - La grande lessive - Rencontre sport d'opposition
ALSH / Jeunesse / Le plein d'activités
Périscolaire / Animations des vacances - Séjour au ski - Carnaval

9 **Environnement - Aménagements / Travaux - Urbanisme**
Environnement / Frelons asiatiques - Les triporteurs - Propreté de voirie
Aménagements - Travaux / Voirie / Bâtiments - Elagage - Travaux à venir
Urbanisme / Plan Local d'Urbanisme - Ambassadeurs accessibilité

13 **Actualités**
Qualité de l'eau - Aéroport Paris-Orly - Vandalisme - Prime éco-logis 91 - Sécurité Département - Légion d'Honneur - Loi SRU

Dossier Bondouflois. 16

Retour en images. 18

Animations Bondoufloises. 19

19 **Culture**
Soirée cabaret - Fest-Noz

20 **Associations**
Association familiale - Au fil de l'eau - Comité des fêtes - Club des seniors - Les incroyables comestibles - Maison pour tous - Université du temps libre

23 **Sports**
Boxing club - Danse - Golf - Gym agrès - Handball - Tennis - Tennis de table - Viet Vo Dao

Tribune Libre. 26

Carnet Bondouflois. 27

État-civil - Pharmacies de garde - Permanences

Rencontrez vos élus

Monsieur le Maire

M. le Maire, Jean Hartz, vous reçoit lors de ses permanences :
Jeudi de 18h à 19h30 - Samedi de 10h à 11h30.

Vos élus et vos conseillers-délégués,

vous reçoivent en mairie, sur rendez-vous, au **01 60 86 47 27**

Adjoints

Chantal Belmon
1ère adjointe au maire chargée des affaires scolaires / périscolaire, de la jeunesse, de l'enfance et de la petite enfance

Jacques Legrand
Adjoint chargé des finances

Marie-Yvonne Guigneret
Adjointe chargée de l'emploi, des relations avec les ZI, des fêtes et cérémonies et des affaires générales

Monique Rochette
Adjointe chargée de la culture, des loisirs et des seniors

Luc Marcille
Adjoint chargé des sports

Jean-Marie Valentin
Adjoint chargé du handicap, des commerces et des projets structurants

Sylvie Boidé
Adjointe chargée de la citoyenneté

Vivien Leroy
Adjoint chargé de la communication et de l'information

Conseillers délégués

Robert Agulhon
Conseiller municipal délégué aux travaux, à la sécurité, aux commémorations et correspondant défense - sécurité routière

Thierry Gareau
Conseiller municipal délégué à la jeunesse

Lysiane Antigny
Conseillère municipale déléguée à la petite enfance

Serge Bertaina-Dubois
Conseiller municipal délégué à l'informatique

Médiathèque Condorcet

Horaires d'ouverture :
Mardi : 14h-18h
Mercredi : 10h-12h30 / 14h-19h
Vendredi : 14h-18h
Samedi : 10h-12h30 / 14h-18h

Agenda

Atelier créatif de l'été - 10h30
29 juin

Cet ouvrage est imprimé sur papier issu des forêts gérées durablement

La *Gazette Bondoufloise* , bulletin municipal trimestriel, 4 400 exemplaires. **Directeur de la publication** : Jean HARTZ, Maire de Bondoufle • **Rédacteur en chef**: Vivien LEROY - adjoint chargé de la communication et de l'information • **Rédaction, conception-réalisation** : Mairie de Bondoufle - Service Communication • **Impression** : Planète Impression - 13/15 rue Paul Langevin - 91130 Ris-Orangis • Hôtel de ville - 43, rue Ch. de Gaulle •Tél. : 01 60 86 47 27 - Fax : 01 60 86 72 13 • www.ville-bondoufle.fr • mairie@ville-bondoufle.fr

Editorial

Madame, Monsieur,

Signalétique municipale

J'avais donné cette compétence à un Maire adjoint, mais il est évident pour tout un chacun que le travail effectué n'est pas à la hauteur de mes attentes. J'ai donc lancé **un groupe de travail** sur ce sujet refusant par contre la candidature de celui qui avait été en charge de ce dossier pendant des mois avec l'efficacité que l'on constate tous les jours.

Scolarité

La direction départementale m'a adressé, il y a quelques semaines un document indiquant la fermeture d'une classe sur l'école Saint-Exupéry. Je suis immédiatement intervenu auprès de Mme la Directrice d'Académie des Services de l'Éducation Nationale en rappelant l'existence d'une ZAC, ce que semblait méconnaître ses services. La malencontreuse erreur devrait être prochainement réparée d'après le Directeur de cabinet qui m'a appelé dans la foulée.

Sécurité

Le dossier communal présenté au conseil municipal est désormais dans les services préfectoraux en attente d'arrêté d'autorisation.
J'ai participé, en ma qualité de Président de l'Union des Maires de l'Essonne le 14 mars 2019 à Massy, à la **table ronde** des ateliers des départements de France dont le thème était **« Renforcer les prérogatives et autoriser les expérimentations départementales à travers une ambition de développer les partenariats avec le bloc communal, d'adapter la loi, d'échanger les informations »**. Participaient à cet atelier M. le Préfet, M. le Président du Conseil Départemental et les hautes autorités de la gendarmerie et de la police. Cette journée a été clôturée par M. le Secrétaire d'État auprès du Ministre de l'Intérieur. Plusieurs pistes ont été envisagées notamment sur le déploiement de la vidéo-protection.
De plus, à la demande du groupement de gendarmerie je suis intervenu dans une **formation des jeunes gendarmes** pour donner la vision d'un maire et ses attentes.
Afin d'éviter toute tentative de récupération, je rappelle que la vidéo protection était dans notre programme et étudiée depuis des mois.

Lutte contre les nuisibles

Depuis plusieurs années, changement climatique aidant, la communauté d'agglomération de Grand Paris Sud (GPS) lutte avec plus ou moins de succès contre l'invasion des rats.
Les méthodes traditionnelles, notamment la pose de granulés empoisonnés ont montré leurs limites face à des animaux dont l'intelligence est désormais reconnue.
En conséquence, GPS va tester **un nouveau système plus mécanique et technique**. Des boîtiers seront disposés dans les réseaux d'assainissement. Ils permettront la détection et l'élimination des rongeurs.
GPS a acquis 100 boîtiers et investit 1,5 M € sur quatre ans pour éradiquer ce phénomène de prolifération récurrent.

Etat de la voirie

Après avoir fait réaliser par une stagiaire un bilan communal des « désordres » du cadre de vie, j'ai répondu favorablement à la proposition d'un nouveau service postal. **Les véhicules des postiers seront équipés de caméras** qui filmeront la voirie et nous fourniront un état exhaustif de celle-ci avec des propositions de hiérarchisation de travaux.

ZAC du Grand Parc

Le stationnement, dans ce quartier certifié haute qualité environnementale, demeure la problématique majeure sur laquelle je porte toute mon attention.

Je pourrais me contenter de faire quelques pieuses incantations et faire verbaliser les contrevenants mais ce serait ignorer une des causes possibles sans être exclusives de ce problème.

J'ai donc agi dans plusieurs domaines sans me limiter afin de pouvoir envisager non pas une mais plusieurs solutions :

- **Intervention directe auprès de Monsieur le Président de la République** lors du Grand Débat du 4 février 2019 à Evry-Courcouronnes. J'ai prolongé la question orale par une plus complète écrite, à laquelle j'ai reçu une réponse quant à l'application de la loi SRU. J'ai également proposé de réintégrer la place de parking dans le bail locatif chez les bailleurs sociaux par un amendement de la loi.
- **Modification du Plan Local d'Urbanisme** imposant aux promoteurs de prévoir plus de places de parking.
- **Intervention auprès des bailleurs** pour baisser les loyers des garages et places de parking. Le bailleur ANTIN Résidence a répondu favorablement dès le 9 avril 2019 en diminuant de près de 20% le montant du loyer à compter du 1er mai 2019 pour leurs résidences (ecosphère et portes de Bondoufle). Un bailleur propose une remise de 50% sur la seconde place de parking, ce que je prends comme une provocation et non pas une négociation.
- Instauration du **montant de la location du parking comme critère principal de choix d'un bailleur**. Ainsi le prochain bailleur pour la tranche D proposera 25 € par mois.
- **Création de parking public par l'aménageur**. Dans un premier temps sur l'ancien site des bulles de vente. D'autres possibilités sont réalisables mais je ne souhaite pas pour l'instant « bitumer » un quartier où le cadre de vie est une des caractéristiques principales.
- Un parking provisoire sur le site de travaux futurs.
- Prévision de places de parking dans la nouvelle école ainsi que la réalisation d'un dépose minute.

Rappel : Aucune verbalisation n'a lieu sans avertissement préalable écrit déposé sur les véhicules. **La verbalisation se fait de 9h à 17h la semaine**, sans sollicitation des gendarmes qui pourraient eux, intervenir sans limitation de temps.

D'autres mesures sont à l'étude, mais j'espère que toutes celles mises en œuvre d'ores et déjà vous permettront de réserver et d'utiliser les places de stationnement mis à la location par les bailleurs afin d'éviter une verbalisation que personne ne souhaite et rendre à la voie publique sa destination originelle.

Compteur Linky

ENEDIS commence le développement des compteurs Linky sur Bondoufle.

Il appartient à chacun, en fonction de ses convictions et de la position du compteur (intérieur ou extérieur du domicile), d'accepter ou non leur implantation.

Quelques communes (300 sur 35 000) ont choisi de mener une action contre ces installations avec plus ou moins de réussite judiciaire.

À Bondoufle, en l'état actuel des connaissances techniques, nous n'avons pas estimé devoir imposer un choix à quiconque, laissant à chacun la possibilité d'exprimer et d'assumer son choix.

Roms / Gens du voyage

Depuis l'incendie du dernier campement de Roms, rue Gustave Eiffel, il n'y a plus sur Bondoufle que des immondices que les propriétaires des terrains évacuent à leur rythme.

Quant aux gens du voyage il reste sur la ville 4 implantations sauvages.

- Le **19 février**, j'ai participé en qualité de Président de l'Union des Maires de l'Essonne à une réunion en préfecture sous la présidence du Directeur de cabinet de M. le Préfet, avec les services préfectoraux et un représentant élu du Président du Conseil Départemental de l'Essonne pour définir la fiche de **poste d'un coordonnateur/ médiateur**. Ce dernier sera embauché et rémunéré par le Conseil Départemental et détaché auprès des services préfectoraux.
- Le **22 février**, une réunion de l'association des entreprises de la zone de la Marinière s'est tenue dans une salle communale mise à disposition gracieusement en présence de M. le Préfet, des responsables de la gendarmerie, du Président de GPS avec ses services et d'une représentante de la commune. M. le Préfet a renouvelé sa proposition de prise en compte des demandes d'évacuation rapide dès lors que la ville sera en conformité avec le schéma départemental. La programmation et le respect de cette dernière seront considérés comme une conformité. M. le Président de GPS a rappelé son engagement de réalisation sur le terrain désigné dans les meilleurs délais. Un planning de construction de l'aire familiale sera prochainement transmise à M. le Préfet par GPS.
- Le **25 février**, évacuation des gens du voyage installés sur le parking rue Charles de Gaulle depuis des mois et sécurisation des lieux en lien avec les services de GPS.
- Le **28 février**, départ des gens du voyage des 24 / 26 rue Gustave Eiffel. Le propriétaire a de nouveau sécurisé le site.
- Le **3 avril**, information d'une journaliste du Parisien relative à un message Facebook d'un pasteur des gens du voyage qui indique la possibilité de venir s'installer dès le 1er mai à Bondoufle demandant 10 € de loyer à ceux qui viendraient. Tous nos sites ont été contrôlés et la gendarmerie prévenue.
- Le **24 avril**, inauguration de l'aire de grand passage de l'agglomération Coeur d'Essonne à Bretigny-sur-Orge avec M. le Préfet et M. le Président du Conseil Départemental de l'Essonne. Le Schéma départemental a été signé pour l'occasion.
- Le **4 mai**, passage de nombreuses caravanes signalé par le chef de la police d'Évry. Information transmise à la brigade de gendarmerie et à l'élu d'astreinte.
- Le **9 mai**, départ des gens du voyage de la rue G. Prevost.
- Le **5 juillet**, le juge du Tribunal de Grande Instance statuera sur la présence des gens du voyage près de la cité artisanale (GPS).

Dernière minute

Suite à ma demande de subvention relative à l'extension du **verger pédagogique**, le Conseil Régional a attribué à Bondoufle la somme de 43 000 €.

Bien à vous

Jean Hartz

Le carnaval à la MPE

Cette année encore la crèche familiale et le Relais des Assistantes Maternelles ont organisé des matinées festives au Club Henry Marcille afin de célébrer le carnaval.

… à la crèche familiale

Les enfants et leurs assistantes maternelles déguisés pour l'occasion en pirates, princesses, animaux, super-héros et même en « Mario et Luigi » ont défilé sur le tapis rouge.

La fête s'est poursuivie dans la bonne humeur : toutes et tous se sont régalés de **gâteaux faits maison** et ont profité de **divers ateliers** tels que peinture, manipulation de semoule, jeux de kermesse et de construction.
Une matinée réussie dont petits et grands ont profité pleinement.

… au RAM

Cette année, le thème retenu par les assistantes maternelles du RAM, « Dinosaures et Préhistoire », a permis aux enfants accompagnés de leurs parents d'imiter nos ancêtres.

Ils ont ainsi pu réaliser des **fouilles archéologiques**, une **chasse aux mammouths** ou encore des **dessins préhistoriques**… Les décors et les jeux imaginés et fabriqués par les assistantes maternelles ont permis aux enfants de s'aventurer dans l'univers de « Jurassic Park » ou plutôt de **« Jurassic RAM »**.

Côté buffet, les assistantes maternelles ont fait **preuve de créativité** en réalisant entre autres des sablés dinosaures, des gâteaux en forme d'os…
Merci aux familles et aux enfants d'être venus nombreux partager ce moment festif et convivial.

… à la Ludothèque

Les enfants sont venus jouer à la ludothèque avec leurs déguisements préférés et ont fait preuve de beaucoup de créativité en décorant un masque de carnaval.

Scolaire Formation sécurité routière

Pendant les mois de mars et d'avril, les élèves des classes de CM2 ont reçu une formation à la sécurité routière dispensée par les bénévoles du BAC Cyclo-Tourisme.

Cette formation se compose d'une **partie théorie** (composition d'un vélo et apprentissage du code de la route) et d'une **partie pratique** (vérification de l'état du vélo et parcours de circulation).

Cet apprentissage a été évalué par un test de connaissances théoriques sous forme de QCM et d'un contrôle pratique de circulation sur parcours.

À l'issue de ces tests, les élèves recevront courant juin, un Brevet d'Éducation Routière.

Un grand merci, aux bénévoles du BAC Cyclo-Tourisme pour leur dévouement et leur implication.

Classes transplantées

Au cours du 1er trimestre 2019, cent vingt enfants des classes élémentaires ont eu l'occasion de partir en classes de découverte.

Du 5 au 8 février, les élèves de Mesdames Corazzini et Magyar (élémentaire A. Malraux) ont participé à un séjour **« classe trappeurs »** à Tauves dans le Puy-de-Dôme.

Du 13 au 15 mars, les élèves de Madame De Changy (élémentaire J. Mermoz) sont partis en Angleterre **sur les traces d'Harry Potter** et ont pu visité Londres (voir encadré ci-contre).

Enfin du **19 au 22 mars**, les élèves de Mesdames Butel et Pot (élémentaire J. Mermoz) ont découvert les **joies du bord de mer** à Dolus d'Oléron en Charente-Maritime.

Ces séjours ont ravi tous les participants.

Classe Harry Potter

Cette année, la magie s'est invitée dans la classe de CM1 CM2 de l'école J. Mermoz.

À l'instar du **célèbre sorcier** Harry Potter, les élèves vivent une année un peu...spéciale. En classe, tout est comme dans les romans. Les élèves sont répartis en quatre maisons et ils peuvent faire gagner des points, ou en faire perdre. **Bienveillance, solidarité et coopération** sont ainsi mises en avant par ce système. Le choix de ce thème de classe permet de proposer une expérience riche aux élèves : Quidditch en EPS, étude des romans en littérature, chants du film.

Mais la cerise sur le gâteau reste sans aucun doute le **voyage à Londres et aux studios Harry Potter**. Les étoiles n'étaient plus accrochées au plafond de la grande salle à manger de Poudlard mais bien dans les yeux des enfants.

Ces derniers et leur enseignante sont dorénavant des sorciers comblés!

Journée anglaise

Vendredi 12 avril, l'école élémentaire J. Mermoz a vécu à la mode anglaise.

Les enfants ont été invités à **communiquer**, dans la mesure du possible, **dans la langue de Shakespeare** tout au long de la journée.

Un déjeuner anglais au sein de la restauration scolaire de toutes les écoles est venu ponctuer cet **évènement « so british »**.

La grande lessive de la couleur

Les élèves de l'école maternelle A. Malraux ont hissé haut les couleurs de la Grande Lessive le jeudi 28 mars.

La cour de l'école s'est égayée le temps d'une journée pour le plus grand plaisir des grands et des petits.

Rencontres Taekwondo - seconde session

Fort du succès des rencontres Taekwondo des élémentaires en janvier, les enfants des maternelles ont participé à la deuxième session les 25 et 26 mars derniers.

Tout comme leurs aînés, les petits ont vécu un **moment inoubliable**, ludique et convivial. Merci à tous les participants !

En cette fin d'année scolaire, les élèves des écoles bondoufloises se verront offrir des outils pédagogiques par la Municipalité.

Ainsi, les élèves entrant au **CP** recevront un **dictionnaire français / anglais** les 11 et 13 juin prochains dans leurs écoles, tandis que les élèves entrant en **6e** seront invités à venir retirer une **calculatrice** en mairie les 27 juin et 4 juillet.

Jeunesse Le plein d'activités

Depuis le début de l'année 2019, les jeunes de la commune ont pu participer à diverses activités organisées par le service jeunesse.

En effet, ils ont eu le plaisir de s'affronter lors d'un tournoi de **foot à l'Urban**, de mettre en avant leur qualité d'acrobate lors des sorties **patinoire** et **simulateur de glisse**, et de faire preuve de réflexion et stratégie pour réussir une **mission de Réalité Virtuelle**.
Pendant les vacances, onze cavaliers ont eu la joie de pratiquer leur passion lors d'un **stage d'équitation** de trois jours. Pour les plus téméraires, une **initiation motocross** a été organisée. **Le plein de sensations en toute sécurité pour tous les jeunes !**

ALSH

Lors des accueils des mercredis et des vacances scolaires, les enfants accueillis sur les deux structures ont participé à de nombreuses activités sur le thème de l'hiver et des sorties adaptées ont été programmées.

C'est ainsi que les enfants de petite et moyenne sections ont développé leur motricité dans les différents jeux à **Mysterland**. Les enfants de grande section et de CP se sont émerveillés devant les félins et autres animaux sauvages lors de la visite de la réserve africaine du **Zoo de Thoiry**. Et enfin les enfants de CE1 à CM2 ont pratiqué les parcours de Ninja Warriors à **Fly Academy**.

Périscolaire des animations avant les vacances

Comme avant chaque période de vacances, les enfants fréquentant les accueils périscolaires ont pu participer à une animation spéciale organisée dans chaque école.

Pour Malraux, activités et jeux sur le thème du **sport d'hiver**, Mauriac a réalisé un **« Just dance »**, Mermoz a mis en place une kermesse **« fête foraine »** et Saint Exupéry a organisé une **fête en musique** sur le thème de la « fureur » pour les élémentaires et **fête des amoureux** en maternelle.

Séjour au ski

Le séjour ski à Longevilles-Mont-d'Or de cet hiver s'est très bien déroulé. Les enfants ont profité du ski, des visites de sites (parc aux chiens polaires, fromagerie...), des activités et des veillées avec leurs animateurs. Ils sont rentrés enchantés de leur semaine à la montagne.

Carnaval

Samedi 13 avril s'est déroulé le carnaval de Bondoufle, organisé par le Comité des Fêtes. L'occasion pour les enfants de se déguiser, de défiler et de partager ce moment avec leurs animateurs.

Au programme, maquillage et défilé menant du parking de la Poste au Complexe sportif Henry Marcille où a été brûlé M. Carnaval. Plusieurs animations sur le **thème des Lapins crétins à travers les époques** ont été proposées pour amuser tous les enfants. Un stand **« crêpes maison »** était en place pour régaler petits et grands. En somme, en bel après-midi de fête.

Frelons asiatiques

une aide pour les Bondouflois

Face à la recrudescence des nids de frelons asiatiques sur le territoire, le Conseil Municipal de la commune, réuni le 4 février 2019, a émis un avis favorable sur l'instauration d'un dispositif d'aide financière pour la destruction de nids de frelons asiatiques.

Le principe repose sur le **remboursement** du particulier bénéficiaire **à hauteur de 50%** du montant total TTC du coût de la destruction.

Pour bénéficier de cette aide financière, envoyez une **demande écrite à la mairie** de Bondoufle (43 rue Charles de Gaulle) accompagnée des éléments suivants :

- La **constatation** et l'accord de la commune ;
- La **facture datée**, originale et acquittée faisant apparaître le nom et l'adresse de l'entreprise, le nom et l'adresse du demandeur ;
- Le **détail de l'intervention** (date, heure, méthode et moyens : nacelle/perche) ;
- Un **justificatif de domicile** (facture d'eau, d'énergie…) de moins de 3 mois.

Les triporteurs

Ils arrivent en ville !

La ville vient de se doter de deux triporteurs à assistance électrique permettant de ramasser les déchets sur la voie publique ainsi que dans les venelles du territoire communal.

Ce moyen de locomotion permettra aux agents communaux d'effectuer plus rapidement leurs missions, tout en réduisant la pénibilité.
A noter que la ville se dotera de véhicules plus respectueux de l'environnement dans les prochains mois.

Propreté de voirie voie Josette Poirson

Un nettoyage déficient de la rue Josette Poirson (ex RD 194) a été constaté en mars 2019.

Aussitôt, la ville a demandé à l'aménageur de la ZAC de tout mettre en œuvre afin de **garantir la sécurité et la propreté de cet axe**, très fréquenté par les bondouflois et les transports en commun.
L'aménageur a rappelé à l'ordre tous les promoteurs et entreprises de la ZAC et a mis en place **des contrôles inopinés**. Il met en œuvre un passage obligatoire d'une balayeuse tous les deux jours pendant les périodes de terrassement.

La ville reste exigeante en terme de sécurité publique et de respect du cadre de vie.

Voirie - Bâtiments

Groupe Scolaire F. Mauriac

Préparation et démontage de l'ancien faux plafond Mauriac bibliothèque

PENDANT

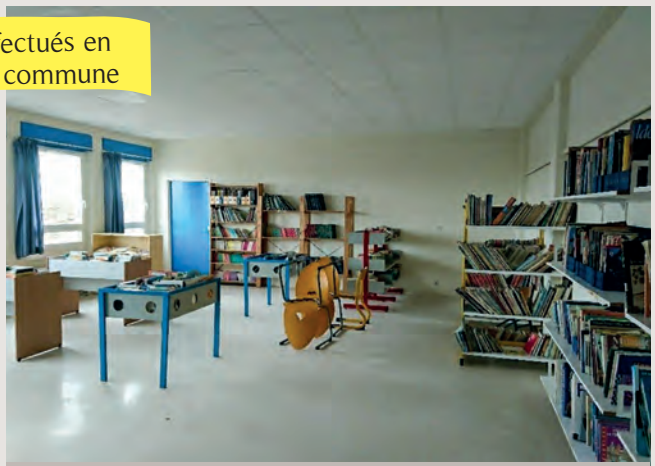
APRES

Centre commercial

Réfection du passage du centre commercial des Trois Parts.

AVANT

APRES

Groupe scolaire J. Mermoz

Installation de deux panneaux lumineux à énergie solaire afin de sécuriser le passage piéton .

Cimetière

Réfection du mur du cimetière rue de la Libération.

Grand Parc

Pose d'un panneau de limitation de vitesse en zone de rencontre.

Nids de poule

Traitement des nids de poule importants par procédé chauffant de voirie rue Charles de Gaulle.

Rue Ch. de Gaulle

Travaux voirie sur une partie de la rue Charles de Gaulle entre la rue de la Forge et le canal par GPS.

Place de l'Église

Réhabilitation de la place de l'Église et de sa voie d'accès.

Rue de la Vigne

Des travaux de rénovation de l'éclairage public et des canalisations d'eau potable ont été effectués rue de la Vigne avant réfection de la voirie.

Élagage

Continuité de la campagne d'élagage ou d'abattage.

Travaux à venir

- Réfection de l'enrobé de la cours du **groupe scolaire Malraux** ;
- Agrandissement de la cours du **groupe scolaire Mermoz** et installation de jeux ;
- Réfection de la voirie de la **rue de la Libération** et pose d'un plateau surélevé ;
- Mise en sens unique de la **rue Ch. de Gaulle** pour réfection de voirie (de la rue des Clos à l'impasse des Alouettes) ;
- Réfection des trottoirs des **squares Closeaux, Saint-Spire et du Grand Peuple** ;
- Aménagement de **la Coulée Verte** avec création d'un parking d'une vingtaine de places.

Plan Local d'Urbanisme Arrêt du projet

La révision du Plan Local d'Urbanisme (PLU) a été prescrite par délibération du 24 Juin 2014. Conformément à la procédure prévue par les articles L123-6 et L300-2 du code de l'urbanisme, cette délibération a ouvert une période de concertation permettant au public d'accéder aux informations relatives à l'élaboration du PLU et de formuler des observations ou des propositions.

Par délibération du 18 avril 2019, le Conseil Municipal a fait le bilan de la concertation et a arrêté le projet du PLU.
Ce nouveau **PLU est plus exigeant** en terme de stationnement que celui en vigueur sur la ZAC du Grand Parc.

Il concourt également à une consommation de l'espace modérée et optimisée permettant d'anticiper les besoins à moyen et à long terme. Le projet du PLU arrêté réduit toutefois d'environ un quart la surface à urbaniser définie au PLU en vigueur au profit de la zone naturelle et agricole (sur le secteur Bois Bailleul). Environ 26 ha classés en zone A dans le projet du PLU permettant au secteur sud du Bois Bailleul d'être préservé.

Ce projet prend en compte également la **désignation d'un emplacement d'une aire familiale** d'accueil des gens de voyage.

Le projet ainsi arrêté a été **transmis aux personnes publiques** associées qui disposent d'un **délai de trois mois pour rendre leur avis**. À l'issue de ce délai, le **projet du PLU sera soumis à enquête publique**. Les dates concernant l'enquête publique seront **communiquées ultérieurement par voie de presse et d'affichage.**

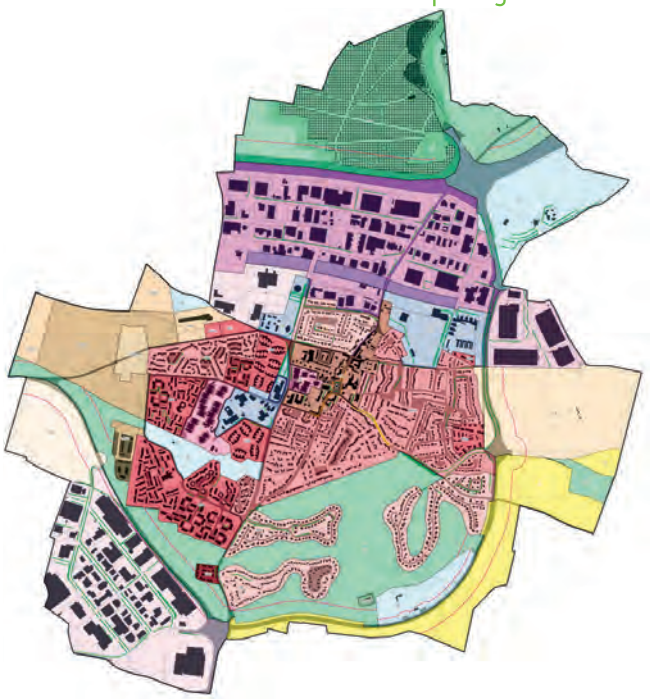

Le **projet du PLU** arrêté est tenu **à la disposition du public en mairie** aux jours et horaires habituels d'ouverture et est consultable sur le site de la commune.

Ambassadeurs accessibilité

Deux ambassadeurs de l'accessibilité, organisés en binôme, seront chargés de sensibiliser et d'accompagner les gestionnaires des petits établissements recevant du public (ERP) dans les démarches de mise en accessibilité de leurs commerces ou de leurs cabinets (professions libérales).

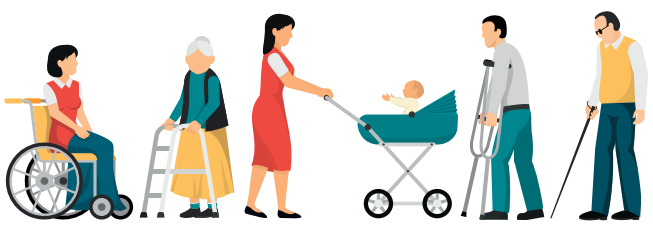

Leurs actions consisteront, de manière autonome, à **visiter chaque ERP** et délivrer une **information personnalisée** au gestionnaire. Les objectifs seront les suivants :

- Veiller à **démystifier** l'accessibilité ;
- Faire connaître la **nature de dossier** à déposer auprès de la préfecture ;
- Faire connaître les **dérogations** possibles ;
- Faire connaître les **aides** possibles ;
- Faire connaître l'**obligation de registre** d'accessibilité ;
- Faire connaître les **comportements adaptés** pour accueillir les clients et usagers handicapés.

Pour mener à bien leur mission, les **ambassadeurs seront formés** puis bénéficieront d'un accompagnement par la mairie.

Prime éco-logis 91 une aide pour les essonniens

Pour inciter les propriétaires essonniens à rénover leur bien, le Département leur verse, sans condition de ressources, la nouvelle Prime éco-logis 91 pouvant aller jusqu'à 2 300 €. Un coup de pouce en faveur de la transition écologique qui réconcilie pouvoir d'achat et efficacité énergétique.

Cette prime s'élève à **30 % du montant hors taxe des travaux** engagés (fourniture et main d'œuvre) pour un minimum de 3 000 € et un maximum de 6 000 € HT, soit une prime pouvant aller **jusqu'à 1 800 €**.

À cela s'ajoute un **bonus écologique de 500 €** pour l'usage d'**isolants** bio-sourcés ou recyclés, la **végétalisation** de la toiture après son isolation ou encore l'installation d'un équipement utilisant une **énergie renouvelable** (pompe à chaleur, chauffage au bois, panneaux solaires).

Si vous choisissez de remplacer **uniquement vos menuiseries** (fenêtres, portes fenêtres et fenêtres de toit) en passant du simple vitrage au double ou triple vitrage performant, la Prime éco-logis 91 est forfaitaire : **900 €** à condition d'engager un minimum de 3 000 € HT de travaux.

Soit **une aide** départementale comprise **entre 900 € et 2 300 €** en incluant le bonus écologique.

Cette nouvelle aide s'adresse à **tous les Essonniens**. Pour en bénéficier, il faut :

- être **propriétaire** occupant ;
- **engager des travaux** dans sa résidence principale située en Essonne et achevée depuis plus de deux ans ;
- entreprendre **un, deux ou trois travaux** pour un montant minimum de 3 000 € HT ;
- faire appel à une entreprise portant la **mention RGE** (Reconnu Garant de l'Environnement).

Pour aller plus loin et faire sa **demande en ligne** :
primeecologis91.fr

Essonne LE DÉPARTEMENT
TERRE D'AVENIRS

Prime éco-logis 91

Pour votre sécurité le Département agit

La politique de prévention et de sécurité du Département a été pensée pour épauler l'État dans plusieurs missions. Faire face aux menaces terroristes, aux risques de catastrophes naturelles et technologiques. Diffuser la culture du risque auprès de tous. Contribuer à la prévention et à la lutte contre la délinquance, la radicalisation, les violences intra-familiales, la toxicomanie et les trafics de produits stupéfiants.

Le Département s'engage à consacrer **quinze millions d'euros à la sécurité** des villes, des collèges et de tous les lieux qui vous accueillent (PMI, Maisons départementales des solidarités, etc.), grâce par exemple à la vidéoprotection.

Qualité de l'eau la ville en conformité

L'Agence Régionale de Santé d'Ile-de-France a rendu ses conclusions sanitaires concernant la qualité de l'eau distribuée sur la commune en 2018.

Les analyses révèlent que **l'eau distribuée est restée conforme aux valeurs limites réglementaires** fixées pour les paramètres bactériologiques et physico-chimiques.

Les **résultats d'analyses** de la qualité de l'eau sont **disponibles en temps réel** sur le site internet du ministère des solidarités et de la santé : **orobnat.sante.gouv.fr**

Les **bilans annuels** sont disponibles le site de l'Agence Régionale de Santé d'Ile-de-France : **iledefrance.ars.sante.fr**

Aéroport Paris-Orly réfection de la piste N° 3

Dans le cadre de la réfection de la piste N° 3 de l'aéroport d'Orly-Paris programmée sur une période de 18 semaines du 28 juillet au 18 novembre, des modifications d'exploitation de la plateforme sont prévues.

Ainsi, décollages et atterrissages des aéronefs s'effectueront essentiellement en piste N° 4. En fonction des sens du vent, ces changements impacteront la commune des manières suivantes :

- **Décollages par vent d'est :** les aéronefs survoleront la ville avec une altitude comprise entre 2000 et 3000 mètres ;
- **Atterrissages par vent d'est :** aucun impact pour la commune ;
- **Décollages par vent d'ouest :** la piste N° 2 pourra être amenée à être utilisée afin de fluidifier et sécuriser le trafic aérien. Les avions survoleront la ville avec une altitude comprise entre 1000 et 2000 mètres ;
- **Atterrissages par vent d'ouest :** aucun impact pour la commune.

Le **couvre-feu, entre 23h30 et 6h**, instauré par décision ministérielle du 4 avril 1968 continuera à s'appliquer.

Vous pouvez vous informer à tout moment de l'avancée des travaux par e-mail – **environnementorly@adp.fr**, de la circulation aérienne – **environnement-dsna@aviation-civile.gouv.fr**, et des trajectoires aériennes sur le site **entrevoisins.org**.

Vandalisme

Courant avril, un baby-foot en dur installé dans le Grand Parc a été utilisé comme barbecue... La bêtise n'a pas de limite mais un coût pour la collectivité.

Légion d'Honneur une Bondoufloise décorée

Lors d'une cérémonie officielle le 27 mars dernier, la Bondoufloise Aïsseta Cissé s'est vu remettre les insignes de Chevalier dans l'Ordre de la Légion d'Honneur des mains de M. le Député Francis Chouat, en présence de M. Stéphane Baudet, Maire d'Evry-Courcouronnes et M. Jean Hartz, Maire de Bondoufle.

Chevalier de l'Ordre National du Mérite et **militante de l'intégration et de la citoyenneté**, Mme Cissé est directrice de l'association Génération 2 depuis vingt ans et reçoit ainsi une nouvelle **reconnaissance de la République** pour ses actions sur notre territoire.

Loi SRU prélèvement 2019

En février dernier, le Directeur Départemental des Territoires de l'Essonne a informé Monsieur le Maire de la somme du prélèvement SRU 2019. Celui-ci d'un montant de 161 802,96 € et plus élevé qu'en 2018 (112 013,55 €).

Ce prélèvement (amende) vient en **application de l'article 55 de la loi SRU** (Solidarité et Renouvellement Urbains). Lors de la mise en place de cette loi en l'an 2000, cet article exigeait **un quota de 20 %** de logements sociaux pour les communes de l'importance de Bondoufle. Depuis 2013, ce quota a été **porté à 25 %**.

Jusqu'à la décision du Gouvernement de fermer la base aérienne de Brétigny-sur-Orge, la ville, soumise au Plan d'Exposition au Bruit (PEB), était **exemptée de ce prélèvement**. Cette décision prise par arrêté préfectoral du 28 juillet 2008 a donc entraîné la levée du PEB et Bondoufle s'est trouvée soumise à « l'application immédiate » de cet article.

Les terrains concernés par l'abrogation du PEB et les études de programmation ont permis la création d'une zone d'aménagement concerté (le futur Grand Parc) dès 2009. La construction de logements a débuté courant 2010 pour la première phase.

En dépit de ces faits, des protestations et interventions de Monsieur le Maire, ainsi que de Monsieur le Sénateur de l'époque Laurent Béteille (Question écrite n° 07516 de 2009), **le prélèvement SRU s'est appliqué dès l'année 2009**.

Plus récemment, le 4 février 2019 lors du Grand Débat à Evry-Courcouronnes, Monsieur le Maire est intervenu et a attiré l'attention de Monsieur le Président de la République sur **l'injustice de cette situation**, en considérant la volonté de la ville de Bondoufle de respecter la loi et de participer à l'effort national pour le logement.

Évolution des prélèvements SRU en €

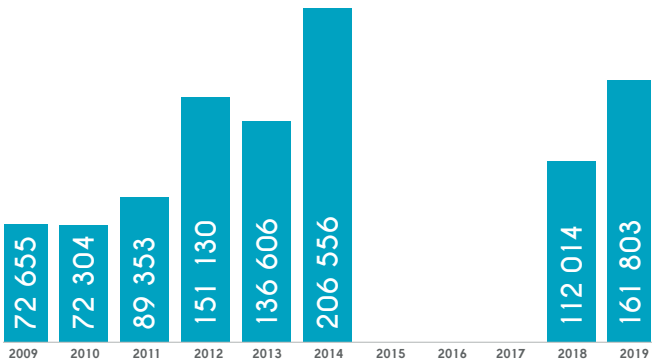

- **En 2015**, la ville a bénéficié d'une **exonération** du fait qu'elle soit membre de la communauté d'agglomération d'Évry Centre Essonne en décroissance démographique sur la période de référence 2009 - 2014, et couverte par un programme local de l'habitat exécutoire.
- **En 2016 et 2017**, la ville, ayant inscrit des dépenses déductibles au compte administratif 2014 **n'a pas eu à payer de pénalités**. Il s'agissait d'**une moins-value** d'un montant de **309 340 €** relative à la cession de six logements à la SA HLM l'Athégienne (rue Charles de Gaulle, rue de Villeroy, rue des Trois Parts et rue de la Prieurée). Ces 309 340 € ont été **déduits sur 2016, 2017 et 2018**. Pas de pénalités donc en 2016 et en 2017, et un **pénalité réduite en 2018** pour un montant de 112 013,55 € au lieu de 146 922,25 €.
- Nos actions « reconnues » nous évitent tout de même le coefficient multiplicateur que pourrait nous infliger M. le Préfet.

Budget primitif 2019 Une année charnière

Le budget primitif 2019 a été adopté par la majorité municipale lors du conseil municipal du 28 mars 2019 avec la reprise des résultats du compte administratif 2018, à savoir un excédent de fonctionnement de 1 840 804.54 € et un excédent d'investissement de 2 867 609.64 € lié essentiellement au versement du fonds de concours de l'aménageur dans le cadre de la ZAC du Grand Parc.

Pour 2019 la priorité budgétaire est de continuer à **maîtriser les coûts** dans un environnement économique et financier de plus en plus incertain, tout en se donnant les moyens d'anticiper l'arrivée des nouveaux habitants. Des travaux de prospectives financières et des efforts de gestion sont menés pour appréhender de façon réaliste l'évolution des charges et des ressources tout en assurant un service public de qualité et des investissements importants (construction nouvelle école et étude de réhabilitation de Saint-Exupéry). Afin d'assurer une maîtrise des coûts, la commune a adhéré depuis plusieurs années à certains **groupements de commandes** avec d'autres collectivités. Actuellement, ils concernent la fourniture de gaz, les assurances, les achats de fournitures scolaires et de bureau.

La Dotation Globale de Fonctionnement (DGF)

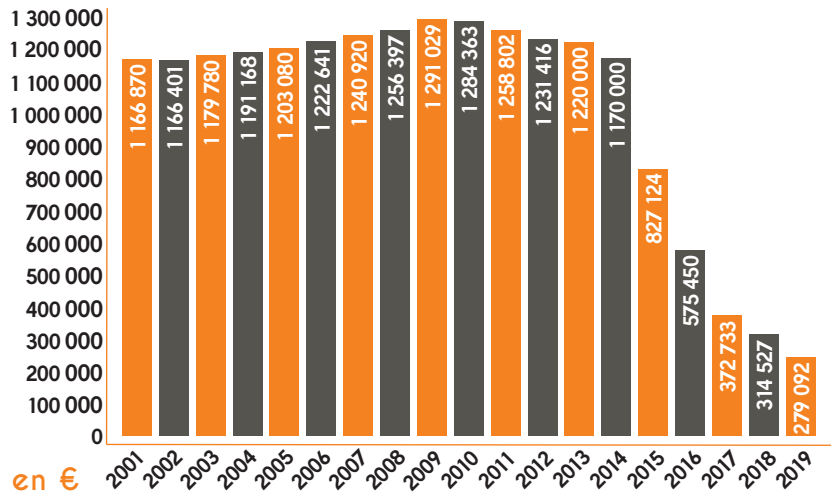

La DGF est un prélèvement opéré sur le budget de l'État et distribué aux collectivités locales. Son montant est établi selon un mode de prélèvement et de répartition fixé chaque année par la loi de finances.

Comme le montre le graphique ci-contre, ces dernières années, le montant de **la DGF a très fortement été réduit**. Ainsi, en cinq ans, entre 2014 et cette année, la DGF a vu son montant **diminuer de plus de 75 % pour Bondoufle**, passant de 1 170 000 € à 279 092 €.

L'endettement de la commune

L'annuité de la dette continue de diminuer. À terme un emprunt est envisageable pour financer les gros investissements prévus tels que la création du groupe scolaire.

Des simulations vont être faites durant 2019 en sollicitant différents prêteurs. Le choix s'orienterait vers **un prêt mobilisable de longue durée** en fonction des besoins de trésorerie. Les taux fixes restent attractifs.

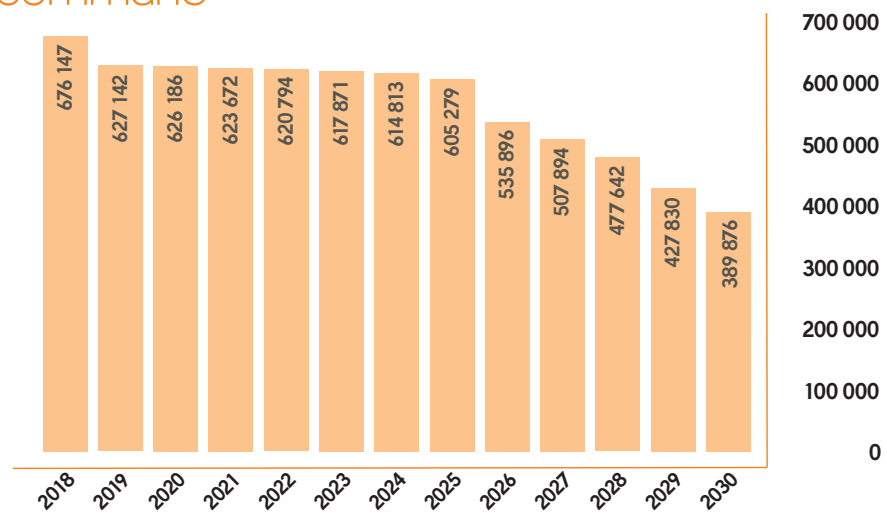

De l'autofinancement pour plus d'investissements et des possibilités d'emprunts dans les meilleures conditions

La capacité d'autofinancement du budget de la commune permet un bon niveau d'investissement tout en limitant le recours à l'emprunt.

De plus, une grande partie des **travaux d'investissement bénéficie de subventions**. 141 250 € du fonds de concours de l'agglomération seront affectés à la **réhabilitation des locaux de la poste**. Ces locaux seront également **subventionnés à hauteur de 162 960 €** par l'Agence Régionale de Santé.

La **réhabilitation du centre de loisirs La Garenne** bénéficiera également du fonds de concours de l'agglomération à hauteur de 151 480 € ainsi que de la dotation de soutien à l'investissement d'un montant de 500 000 €. De plus, le Conseil Régional a alloué 43 000 € pour la création d'un verger pédagogique .

D'autres demandes ont été faites notamment pour la piste d'athlétisme. La commune est dans l'attente d'une réponse à ses demandes.

La fiscalité

En ce qui concerne les impôts locaux, cette année encore, la commune n'augmentera pas ses taux d'imposition.

Le FCTVA

Lorsque la ville réalise des travaux elle paye la TVA, mais deux années après, l'Etat lui reverse cette taxe au titre du Fond de Compensation de la TVA (FCTVA).

En 2019, Bondoufle a perçu un million d'euros de ce fond pour les travaux d'investissement réalisés en 2017 (soit 59 % de plus qu'en 2018).

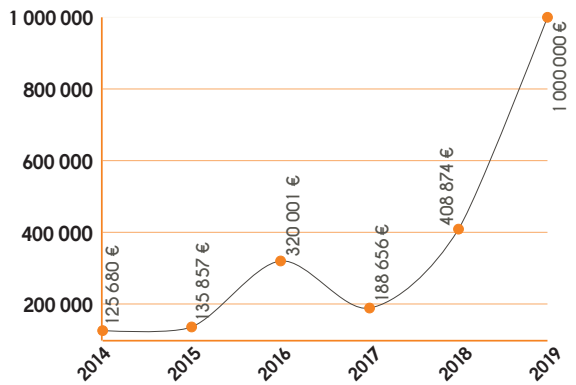

Ces chiffres valent mieux que tout discours. Ils démontrent que nous n'attendons pas les élections pour réaliser des travaux sur la ville.

Les principaux investissements prévus en 2019

Club des seniors	350 000 €
Maison de la Petite Enfance (climatisation)	85 000 €
Groupe scolaire	13 000 000 €
Cabinet médical	600 000 €
Rénovation ALSH **La Garenne**	535 000 €
Réhabilitation de la **salle des fêtes**	150 000 €
Réhabilitation de l'**ancien CTM**	250 000 €
Parking de la **Coulée Verte**	150 000 €
Verger pédagogique	134 000 €
Piste d'athlétisme	155 000 €
Vidéo-protection	300 000 €
Travaux de mise en conformité **ADAP**	140 000 €
Travaux de voirie **rue des Plantas**	82 000 €
Travaux de voirie **rue Gabriel Jaillard**	214 000 €
Travaux de voirie **rue de la Libération**	150 000 €
Travaux de voirie **rue Charles de Gaulle**	300 000 €
Travaux de voirie **impasse de l'Église**	150 000 €
Travaux de voirie **rue de la Vigne**	328 000 €
Travaux de voirie **square des Genêts**	105 000 €
Travaux de voirie **square du Fer à Cheval**	128 000 €
Travaux de voirie **square Saint-Spire**	115 000 €
Travaux de voirie **square du Domaine**	108 000 €
Travaux de voirie du **Golf**	247 000 €
Autres travaux de voirie	100 000 €

Saint-Valentin au lycée F. Truffaut / **14 février**

Journée nationale du souvenir et de recueillement en mémoire des victimes civiles et militaires de la guerre d'Algérie et des combats en Tunisie et au Maroc / **19 mars**

Chantier Brisfer / **du 29 avril au 3 mai**

Cérémonie commémorative / **8 mai**

Soirée cabaret Samedi 16 mars

Samedi 16 mars, l'espace culturel « Thierry Le Luron » s'est mué en cabaret l'espace d'un soir. Plus de cent personnes sont venues s'émerveiller, s'amuser ou s'émouvoir face aux trois numéros proposés pour l'occasion.

Dès 20h30, les bondouflois ont pu s'émerveiller grâce au talent de la magicienne **Caroline Marx**. Avec un sens du style inimitable, Caroline a su bluffer le public au travers des nombreux tours qu'elle a proposés. La magicienne a également su **allier l'humour, la danse et le chant** pendant son numéro tout en interagissant avec les spectateurs, n'hésitant pas à **faire monter les bondouflois sur scène**.

Le public a pu ensuite passer un bon moment de rigolade avec **Yves Pujol**. Cet humoriste qu'on ne présente plus a su faire rire l'assemblée avec ses **sketchs hauts en couleurs**. Véritable showman, il dépeint les petits travers de notre société de manière drôle, tendre et acerbe à la fois, mais c'est surtout sa femme qui en prend pour son grade.

Enfin, le public, déjà conquis par les deux précédents numéros, a pu s'émouvoir face aux prouesses vocales de **Carine Erseng**. Habituée de la ville, Carine a proposé un **répertoire d'une grande qualité** aux bondouflois. Passant d'Edith Piaf à Kendji Girac, d'Aretha Franklin à Serge Gainsbourg, de Starmania à Maurice Chevalier, la chanteuse a terminé cette soirée en beauté.

Après le spectacle, les personnes qui le souhaitaient ont eu l'occasion de pouvoir **rencontrer les artistes**, d'échanger quelques mots avec eux et de les remercier pour la qualité de leurs prestations.

Fest-Noz Samedi 6 avril

Bondoufle est passée à l'heure bretonne le samedi 6 avril à l'occasion d'un Fest-Noz animé par le cercle celtique Dalch'Mat d'Athis-Mons.

Deux-cent personnes se sont rassemblées dans la salle des fêtes pour assister, dès 20h, au **spectacle de musique bretonne** porté par plus de cinquante artistes passionnés. Le **bagad** a fait retentir binious et bombardes alors que les membres du cercle celtique défilaient en costume traditionnel.
Le spectacle a été suivi par une **initiation à la danse bretonne** avant que chacun puisse revenir s'exercer sur la piste de danse à l'occasion du **bal animé jusqu'à minuit** par les groupes Avel et Caliorne.
Lors de cette soirée, chacun a pu profiter des galettes, crêpes et boissons proposées par l'**association Dalch'Mat**.

Association Familiale Cap sur le Sri Lanka

En mars dernier, soixante-huit membres de l'association familiale de Bondoufle ont pu prendre part à un voyage inoubliable de douze jours au Sri Lanka.

Cette île enchanteresse ne pouvait que **fasciner les participants** par la variété de ses paysages, sa richesse culturelle, ses coutumes, sa tradition du thé à l'anglaise, l'éclat de ses saphirs dont le bleu se confond avec la mer, la force de ses épices savoureuses, l'accueil chaleureux et l'extrême gentillesse de ses locaux.
L'aventure a débuté avec une visite au **parc des éléphants**. Les voyageurs ont pu retrouver ces mastodontes en liberté lors d'un safari en tout-terrain dans le parc de **Minneriya**.
Le deuxième jour a été marqué par l'ascension du **rocher du lion** via un escalier de 1 220 marches se faufilant entre ses pattes. Au creux d'une grotte, les membres ont pu admirer les fresques des **« Demoiselles de Sigiriya »**.

L'un des temps forts de ce circuit pour les voyageurs a été la visite en tuk-tuk ou à vélo des ruines archéologiques de l'**ancienne capitale Polonnaruwa**.
En outre, les participants ont pu visiter la capitale du bouddhisme cinghalais **Kandy** et y découvrir les cérémonies (poyas) au **temple de la Dent du Bouddha**. Ils ont également pu pénétrer dans le **temple d'or de Dambulla** et s'émerveiller dans le **parc national de Horton Plains** où se mélangent les paysages sauvages, entre montagnes, savane et collines ondulantes couvertes de forêts.
Enfin, ils ont pu explorer la ville de **Galle** et sa forteresse hollandaise **classée à l'Unesco**, comprenant chapelle, mosquée et demeures coloniales patinées par les ans.
Ces douze jours passés sur cette « île d'émeraude frangée de flots de saphirs » laisseront sans nul doute **des souvenirs impérissables dans l'esprit des voyageurs**.

Au Fil de l'Eau

Lors du premier semestre 2019, les membres de l'association ont pu effectuer deux sorties.

En février, ils ont **découvert le Sénat** lors d'une matinée où ils ont eu le plaisir de s'asseoir dans les fauteuils d'illustres sénateurs.

En avril, les adhérents se sont rendus à **Berck-sur-Mer** à l'occasion du **festival des cerfs-volants**. Ils ont passé un agréable séjour malgré une météo digne d'une carte postale du Nord.

Comité des Fêtes

Chasse aux œufs de Pâques

Le 22 avril, la traditionnelle chasse aux œufs de Pâques s'est déroulée sous une météo clémente et près de deux-cents enfants, accompagnés par Monsieur le Maire, ont pu aller récolter ce que les cloches avaient déposé au complexe H. Marcille.

Club des seniors Retour sur 35 années de convivialité

Le 10 janvier dernier, le club des seniors célébrait ses trente-cinq années d'existence avec un après-midi jeux rempli de nostalgie. Retour sur l'histoire de cette association.

Fondé en 1983 à l'initiative de Monsieur Henry Marcille, maire de la ville de 1953 à l'an 2000, le club des seniors s'appelait **à l'origine « club municipal du troisième âge »**.

Bien qu'ayant son autonomie, le club, dont le conseil d'administration était **composé de bénévoles dévoués** a été, pendant de nombreuses années, investi dans les actions de la municipalité concernant les retraités.
Ainsi, **dès l'age de soixante ans**, les Bondouflois adhérents au club pouvaient participer aux **repas organisés** les mardis et aux **après-midis jeux de société** des mardis et des jeudis. Ils pouvaient également prendre part aux **sorties** proposées : spectacle, cabaret, théâtre, cinéma, repas dansants...

Adhérents ou non, le club proposait également aux Bondouflois de plus de soixante ans de prendre part à un **séjour d'une semaine** - bien souvent à l'étranger - en bénéficiant d'une participation toujours en vigueur actuellement. Lors de la période des fêtes de fin d'année, un **panier garni ou un repas dansant** à la salle des fêtes était également proposé.

Dans une ambiance conviviale, les membres du conseil d'administration, **contribuaient activement** à l'organisation de toutes ces manifestations et étaient aidés de trois adhérents bénévoles lors de la préparation des repas du mardi, préparant ainsi les tables et assurant le service.

L'année **2005** a été marquée par l'**inauguration des locaux rénovés du club** par Monsieur le Maire et par Monsieur le Député-Maire d'Evry, Manuel Valls. À cette occasion, l'association prit le nom de **« club du troisième âge Henry Marcille »** avant de prendre sa dénomination actuelle il y a quelques années.

Depuis sa création, si l'association contribue de manière aussi active à la vie de la commune, c'est grâce aux **membres du bureau** et aux **adhérents bénévoles** et notamment :
Monsieur **Guy Bourlard**, Monsieur **Pierre Deffes,** Monsieur **Lucien Delaruelle**, Monsieur **José Esteban**, Monsieur **Joseph Garssine**, Monsieur **Michel Gillet**, Monsieur **Joseph Grandin**, Monsieur **Jean-Claude Jaureguy**, Madame **Madeleine Perrinot**, Madame **Caroline Rier**, Monsieur **Jean-Pierre Sauviat**.

Deux personnes se sont particulièrement investies pour qu'au club les adhérents soient satisfaits : **Caroline Rier** et **Guy Bourlard**.

D'une part, **Caroline Rier** qui a, pendant plus de vingt ans, assuré avec brio les fonctions de **trésorière du club**. Créative dans l'âme, elle avait toujours à cœur de proposer des éléments originaux aux adhérents, que ce soit les petites cartes d'anniversaire, les menus illustrés par ses dessins ou encore les décorations de table pour les repas festifs. **Le club, très important pour Caroline, était sa joie de vivre**.
D'autre part, **Guy Bourlard**, qui en plus d'assurer la **présidence du club** durant une vingtaine d'années était également premier adjoint au Maire chargé des affaires sociales et du logement. Homme aux multiples responsabilités, Guy gérait un village-vacances à Lamoura dans le Jura, fonctionnant en inter-communalité et où Bondoufle possédait plusieurs chambres. Les réunions concernant ce village avaient lieu sur site et Monsieur Bourlard tenait à se déplacer afin d'y assister. Bien que très occupé, **Guy était toujours affable, à l'écoute des problèmes des Bondouflois.**

Autant au passé, au présent, qu'au futur, **les membres du bureau, agissent toujours pour le bien-être des adhérents.**

Les Incroyables Comestibles

En deux ans d'existence, le groupe des Incroyables a créé neuf réalisations sur la ville à partir de matériaux de récupération.

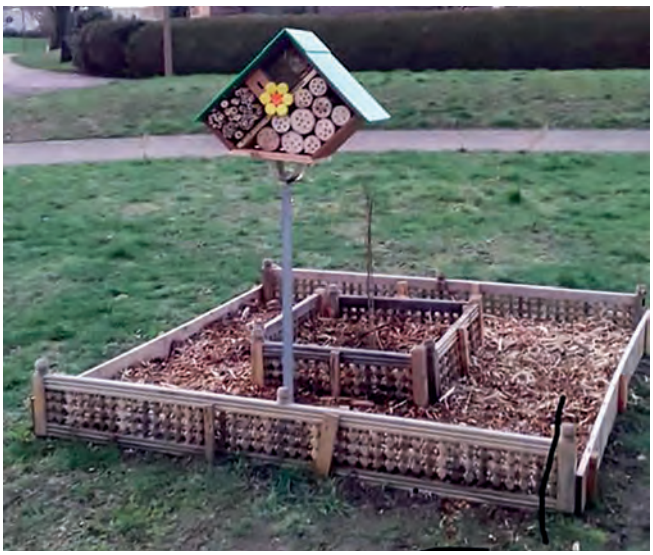

Les **espaces sont ouverts à tous**. On peut planter, arroser, tailler, récolter et partager. Tous les plants sont issus de **graines récupérées** chez un maraîcher local et bio. Ces graines alimentent en partie **la grainothèque** de la Médiathèque de la ville.

Le point central est situé au **parc de la Coulée Verte**, rue du Petit Paradis. Sur ce bel espace, un mirabellier a été planté, un hôtel à insectes et deux bacs de plantation ont été construits. Une **boîte à livres**, en cours de réalisation, y prendra place prochainement.

En collaboration avec l'équipe d'animation de la maison de retraite de Bondoufle et la participation des résidents, un **projet de végétalisation** est en cours.

Maison pour Tous Journée country

Dimanche 14 avril, le club country de la Maison pour Tous organisait sa journée country avec un immense plaisir.

Les participants ont eu la joie de **s'initier à la danse country** toute la matinée, alors qu'à 12h30, un magnifique **convoi de motos** escortant des véhicules anciens et américains a pris place sur le parking de la salle des fêtes, l'occasion pour le club des Gavroches de **proposer des baptêmes de motos**.

Tout l'après-midi, un **sublime spectacle mis en scène par Equip'Actions** et mettant à l'honneur le far-west a enchanté les spectateurs. **Deux loups** étaient présents et se prêtaient volontiers à des instants de caresses et de tendresse pour le plaisir des grands et des petits. La journée s'est achevée avec le **bal annuel** animé par Phil.

Université du Temps Libre Portes Ouvertes

Jeudi 19 septembre, l'Université du Temps Libre organise une journée portes ouvertes de 14h30 à 17h à l'Université d'Evry-Val-d'Essonne.

Cette journée sera **l'occasion d'échanger** avec les adhérents, bénévoles, intervenants et partenaires de l'association, de découvrir le programme universitaire et d'y adhérer.

Boxing club

Un début d'année en fanfare pour Marie-Laure Mauti et le club

Depuis le début de l'année, Marie-Laure Mauti enchaîne compétitions et victoires dans plusieurs disciplines de combat, confirmant ainsi son statut de numéro une Française des moins de soixante kilos. Retour sur trois événements de la saison 2019 durant lesquels notre championne Bondoufloise a su s'imposer.

Le 9 mars, lors du **championnat de France Karaté Contact à Paris**, **Marie-Laure** remportait son **quatorzième titre** de championne de France après trois belles victoires dont la finale par KO à la première reprise. Lors de ce championnat, **Quentin** montait sur la **troisième marche du podium** pour son retour au niveau national.

Toujours à Paris, le **championnat de France de Kick Light** s'est déroulé les 23 et 24 mars. **Harlem** décroche son **troisième podium de la saison** et devient **vice-champion de France de kick boxing** à l'age de douze ans et demi.

Le 3 avril, à l'occasion du **championnat national élites Karaté Full Contact** à Valenciennes, **Marie-Laure** a une nouvelle fois brillé. Gonflant ainsi son palmarès, elle s'est **imposée en finale** face à Samantha Silvestri en remportant quatre round sur cinq.

Enfin, le 20 avril dernier, Bondoufle a accueilli le **championnat d'Europe professionnel de Full-Contact**. Après une dizaine de combats menés par les membres du club, **Marie-Laure a pu se mesurer à la numéro une italienne** : Veronica Mangione.

Malgré une belle combativité de la part de la transalpine, **la française**, portée par un public tout acquis à sa cause **a dominé le combat** dans une ambiance folle à la salle des fêtes.

Sortie gagnante de ce combat, **Marie-Laure** s'est vue remettre la **ceinture de Championne Européenne Professionnelle de Full-Contact** des mains de M. le Maire.

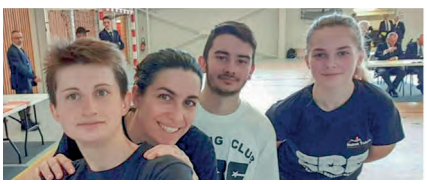

En 2019, alors que **Marie-Laure** réussissait son deuxième Dan avec panache, **Peggy**, **Solène** et **Kilian** ont décroché leur **ceinture noire**. Le club compte actuellement **seize adhérents hauts gradés**, un record.

Danse Family Dance Party

Un nouveau concept a été inauguré au BAC danse le 12 janvier dernier : « la Family Dance Party ».

Les adhérents ont pu **venir en famille** assister à ce stage. Une chorégraphie a été créée pour l'occasion par les professeurs Ambre et Sabine et chaque famille a aussi **montré sa fibre artistique** en proposant sa propre création. Le tout s'est déroulé dans la **bonne humeur** et une ambiance détonante. Les **efforts stylistiques** sont aussi à mentionner !

Avec plus de soixante participants, deux sessions ont été nécessaires et tous les âges étaient représentés ainsi que toutes les filiations : parents, frères, sœurs, cousins/cousines. La section remercie particulièrement les papas de s'être lancés dans l'aventure !

Le succès a été tel qu'**une autre session a été organisée** au mois de mai.

Golf Coupe Pierre Ecole

Comme chaque année, l'Association Golfique de Bondoufle a organisé la coupe Pierre Ecole. Cette année, elle s'est déroulée sur le golf de Forges-les-Bains.

De bons résultats, lors de cette excellente journée à la météo clémente.

Le palmarès :

Pascal Djebara est le vainqueur de la coupe Pierre Ecole 2019.
Saluons **Marie-Pierre Ginocchio** et **Sylvio Coletta** dans le classement net ainsi que **Jean-Claude Mengin** et **Myriam Roudaut** en brut.
Merci à tous les participants et à Luc Marcille qui a pu se joindre à eux.

Gym agrès

Interclubs

Les spectateurs se sont déplacés en nombre pour assister à la Nationale Interclubs de gymnastique artistique et agrès dimanche 31 mars au gymnase Marcel Caro.

Hanball Pluie de podiums pour le club

Alors que la saison se termine, la section Handball du Bondoufle Amical Club est en pleine forme.

Elle renoue cette saison avec son **état d'esprit convivial** tant apprécié sans omettre pour autant la note compétitive recherchée par ses adhérent(e)s.
La création d'une **nouvelle catégorie -15 ans féminines** et d'une deuxième équipe chez les -11 ans mixte dynamise toujours plus le secteur jeunes et permet de conserver une continuité entre chaque collectif. La **crédibilité du travail des encadrants** est très importante pour les 9 - 14 ans, et c'est dans cette tranche d'âge que s'opère la « conquête » du public.

À l'heure actuelle, la relève est bien assurée avec **les -18 ans masculins** qui **dominent leur championnat** départemental.
Chez les seniors masculins, la saison est difficile après une grosse réorganisation du groupe mais l'objectif du maintien au plus haut niveau départemental ne change pas.
À contrario, les **féminines** sortent leur épingle du jeu cette saison en résidant **dans le haut du classement**.
Pour la saison prochaine, le club projette de créer une équipe -18 ans féminines.
Un temps fort s'est déroulé **du 19 au 25 avril**. Quarante-cinq jeunes handballeurs bondouflois, de 9 à 18 ans, et sept encadrants bénévoles sont partis en Allemagne dans la ville jumelée de **Norten-Hardenberg**. Ils ont pu y mutualiser sport et culture à la rencontre de nos homologues germaniques.
Entre sites historiques, olympiades sportives, luge d'été et tout un tas d'autres activités, le séjour laissera **de bons souvenirs** à tous les participants.
Ce projet a pu être réalisé grâce à l'implication de toute une chaîne d'acteurs allant des joueurs aux élus en passant par les parents. Elle aura apporté sa pierre à l'édifice quant à la fidélisation de notre jeune public.
Grâce à l'investissement et la transmission de valeurs des encadrants, des jeunes sont déjà **prêts à prendre le relais pour devenir entraîneurs** à leur tour. Il s'agit de **la meilleure des reconnaissances** que le club puisse espérer et recevoir.

Tennis Tournoi Multi-Chance

Du 11 mars au 14 avril, quarante-quatre participantes se sont rencontrées lors du premier tournoi multichance organisé à Bondoufle.

Venues d'horizons différents (Montlhéry, Ris-Orangis, les Hauts-de-Seine, Paris et Bondoufle), elles ont pu bénéficier d'**un réveil musculaire** animé par un des enseignants du club.

La journée s'est terminée par la traditionnelle **remise des récompenses** et toutes sont reparties ravies de leur journée en assurant qu'elles reviendraient avec plaisir.

Dans la continuité le club a organisé comme chaque année son tournoi interne homologué Seniors féminin et masculin.

Tennis de table Tournoi parents / enfants

Dimanche 7 avril, le club a organisé un tournoi parents / enfants.

Cette nouvelle édition a été un franc succès avec **trente-deux joueurs** venus participer à un moment convivial, raquette en main...

Les équipes participantes étaient réparties en binômes comprenant un parent et un jeune du club.

Félicitations aux vainqueurs de cette année : Nordine, le papa et Adam, le fils.

Les équipes du club montent dans les classements.

Samedi 11 mai, l'équipe Première s'est imposée 10-4 face à Voisins-le-Bretonneux et valide définitivement sa 1re place synonyme de montée en Nationale 3.

L'équipe Deux a également été à la hauteur avec une victoire 12-2 et confirme sa montée en Régionale 2 avant même la dernière journée de championnat

Viet Vo Dao Les licornes de Bondoufle ont du succès

Le 16 mars dernier, la section du BAC Viet Vo Dao / Tai Chi organisait un spectacle. Les nombreuses personnes présentes ont apprécié ce spectacle qui intégrait des démonstrations des deux disciplines.

M. le Maire, accompagné de M. Luc Marcille, ont eu l'honneur d'assister à cette soirée. **Monsieur le Maire** a profité de cette occasion pour **récompenser l'engagement bénévole de Maître Jacques Péquignet** qui a ouvert la section Viet Vo Dao il y a 43 ans, en lui remettant la **médaille de la ville de Bondoufle**. À la fin du spectacle, **les licornes** se sont mises en action et ont entamé une danse qui a ravi petits et grands.

Les licornes ont **tellement de succès** qu'elles ont participé à la fête du Nouvel An vietnamien à la Pagode d'Évry. Le **BAC danse folklorique** qui

avait remarqué leur prestation lors du Téléthon 2018 à la maison de retraite, leur a également demandé d'**intervenir** lors de leur **soirée du 29 mars** dernier, ce qu'elles ont gentiment accepté.

L'Enjeu

Depuis plusieurs années, l'ensemble des élus s'alarme sur les conséquences désastreuses du désengagement de l'Etat. Beaucoup de villes se rapprochent aujourd'hui, de la cessation de paiement.
Sur Bondoufle, cette année encore, la dotation de fonctionnement diminue. Nous avons perdu 75 % de la subvention en 5 ans ! Celle-ci s'élève aujourd'hui à 279 000 € pour une ville avoisinant les 10 000 habitants !
Dans ce contexte économique, cette baisse catastrophique de revenue a été anticipée par la majorité, qui a su prendre les mesures nécessaires pour préserver et garantir l'avenir de Bondoufle.
Ainsi, fruit de la gestion sur plusieurs années, via la maîtrise de ses coûts, de la recherche systématique de subventions, mais aussi de la maîtrise de son développement avec le versement de fonds de Grand Paris Aménagement, la commune a dégagé un excédent de fonctionnement de 1.8 M € et d'investissement de 2.8 M €.
Bien que l'opposition soit déjà en campagne, nous ne répondrons pas à ces agitateurs d'une ancienne politique aujourd'hui rejetée, et en décalage total sur la maîtrise économique d'une commune. Nous ne ferons pas partis de ceux, qui au gré des rencontres, promettent des actions qui ne pourront tenir, ou qui mettrons en danger notre équilibre financier.
Dilapider les efforts du passé pour une cause électoraliste serait contraire au bon sens, et il est absolument nécessaire de se projeter sur du long terme.
Les fruits de cette saine gestion vont permettre d'investir dans le développement de nos structures, dans la qualité des services, et dans la rénovation de notre belle ville.
De façon très peu sérieuse, ceux qui nous reprochaient de ne pas emprunter, nous opposent aujourd'hui de l'anticiper à des taux très bas... Au-delà de cette agitation électoraliste, et de la nécessité fonctionnelle d'inscription au budget 2019, nous préférons indiquer sans aucune surprise… la construction de la nouvelle école associée…
Cette gestion sérieuse et dynamique permet, aujourd'hui, d'envisager sereinement notre développement, et ce, en maintenant une évolution fiscale à 0% !

L'équipe de l'Enjeu

Bondoufle Durablement

Budget Primitif 2019 : Nous avons fait des propositions pour redonner du pouvoir d'achat aux bondouflois. La majorité municipale a catégoriquement refusé. Nous considérons que l'excédent 2018 à hauteur de 1 800 000 € permettrait de les réaliser sans grever les finances communales. Comment expliquer cet excédent ? Soit le budget est mal maîtrisé, avec des restes à réaliser importants, soit le total des impôts collectés était trop élevé !
Fonctionnement : Nous avons proposé de baisser les tarifs municipaux (entre 10 et 20 % soit environ 50 000 € sur le CA 2017) et les tarifs des salles municipales pour les bondouflois.
Investissements : Après des années d'atonie, c'est maintenant une fuite en avant : des dépenses programmées jusqu'en 2022, soit 6 M € en 2019, 8 M € en 2020, 10 M € en 2021 et 3 M € en 2022. Tandis que les dépenses d'équipements ont été très mesurées depuis 2014, nous assistons à un retournement sans doute nécessaire mais brutal : en tenant compte des recettes attendues, on s'engage pour 24 millions en 3 ans contraignant la ville à lever de l'emprunt de manière massive : 13 millions en 2019. L'endettement communal sera massif avec une dette multipliée par 2. En a-t-on mesuré l'impact budgétaire et fiscal pour les années futures ?
Nous avions suggéré l'organisation d'une réunion publique pour débattre du budget avec les bondouflois. La transparence budgétaire est une exigence que nous leur devons.
Caméras : Nous notons que nos propositions sont enfin retenues ! La commune va se doter d'un système de vidéoprotection. C'est un début. Nous proposons d'aller plus loin….
LINKY : Enedis arrive sur Bondoufle avec ses compteurs LINKY ! Le Maire n'a pas donné suite à la question orale posée par Bondoufle Durablement lors du conseil municipal du 30 01 2019. Considérant qu'il a le devoir de répondre à l'inquiétude de nombreux concitoyens, nous lui avons proposé de prendre un arrêté pour que chacun ait le droit d'accepter ou non la pose de ce compteur.

L'équipe de Bondoufle Durablement

Bondoufle Énergies Nouvelles

Après le passage en force pour les travaux dans les anciens locaux de la Poste, c'est maintenant le transfert du Club seniors au Grand Parc que nous dénonçons, le projet global n'a jamais été discuté.
- Pourquoi le déplacer du centre ville vers le Grand Parc ? Beaucoup de seniors devront y aller en voiture, ils auront du mal à stationner là-bas (pas de place de stationnement). Et inversement, l'agrandissement de la Maison de la Petite Enfance au centre vise à accueillir des enfants… des nouveaux logements du Grand Parc !
- Pourquoi diviser presque par deux sa superficie alors que le nombre de seniors va continuer à augmenter à l'avenir ? L'argument de séparer les repas sur deux journées est discutable, l'objectif d'un club d'anciens est de permettre de se rencontrer, de rompre l'isolement, donc créer des sous-groupes est une erreur.
- Le plan présenté au conseil municipal du 28 mars n'a pas été discuté avec les utilisateurs, tous les membres que nous avons rencontrés ne l'avaient jamais vu. Nous dénonçons cette façon de faire, systématique, et nous voulons impliquer les citoyens. En plus, la cuisine est à l'opposé de la salle de repas, le plan doit être revu.
Comme pour les futurs locaux médicaux présentés une fois tout décidé, ici encore on assiste à un passage en force. Comme si nos propositions et plus grave encore celles des premiers concernés, les seniors, étaient nulles par nature. Serions-nous, seraient-ils, trop bêtes pour discuter le plan proposé par l'architecte qui, lui, n'utilisera pas ces locaux ?
Les désaccords se multiplient, entre la rénovation du centre de loisirs de la Garenne, qui va coûter cher pour colmater de vieux bâtiments sans avoir évalué le coût des alternatives, ou encore l'inscription d'un nouvel emprunt de 13 millions d'€ au budget de la ville, qui fait plus que doubler notre endettement en une seule fois…
Après plusieurs années très calmes, l'équipe en place a décidé de concentrer ses actions sur l'année qui précède le prochain scrutin municipal…
Mais qui est dupe ?

L'équipe de Bondoufle Énergies Nouvelles

Bondoufle d'Abord

Contrairement à ce que le Maire dit, Bondoufle d'Abord n'est pas une liste politique mais un rassemblement de Bondouflois désireux de proposer des actions concrètes en faveur des habitants de notre ville. Nicole Marcille et Danielle Lefaut, après Patrick Wallon, en sont les deux élues. Depuis 5 ans nous constatons que les valeurs que nous défendons sont très éloignées de celles mises en place par la municipalité. En effet, quand nous demandons que des efforts soient faits en faveur des Bondouflois, nous constatons, au contraire, qu'ils subissent une politique de matraquage.
Le budget 2019 a été voté. Or il y a toujours plus de dépenses de fonctionnement dont près de 60% en charges de personnel alors que des services sont transférés vers le privé ou l'agglomération.
- Où sont les promesses d'économie annoncées lors de la création en 2016 de l'agglomération du Grand Paris Sud ?
- Où sont les baisses d'impôt promises lors de la campagne des élections municipales de 2014 ? A défaut de la taxe d'habitation, en pleine mutation, étudions la taxe foncière qui touche actuellement 84 % des Bondouflois. Le taux est passé de 18,6 en 2007 à 25,5 en 2012, soit une augmentation de 36,88 % en cinq ans. En 2018 si l'on rajoute l'intercommunalité, le Département, les taxes Grand Paris, les Ordures ménagères, on arrive, pour le logement valeur locative moyenne, à plus de 1000 euros .
- Nous nous sommes aperçus également que les tarifs des activités para-scolaires calculés au quotient familial correspondaient pour 75% aux tranches moyennes et supérieures du barême.
Enfin pour les habitants actuels et futurs des Portes de Bondoufle, à 70% propriétaires, ils devront s'acquitter, en plus de la taxe foncière, de charges syndicales pour les espaces verts de leur résidence, gérées par des syndics privés, alors que pour le Bondoufle actuel ils sont tous communaux et l'entretien compris dans les impôts locaux.

L'équipe de Bondoufle d'Abord

La tribune libre permet à toutes les tendances politiques représentées dans le conseil municipal qu'elles appartiennent à la majorité ou à l'opposition, de s'exprimer lors de chaque publication de « la Gazette Bondouflaise », dans le respect du règlement intérieur.

État Civil

Félicitations pour la naissance de

TERRADE Jade, le 26 novembre 2018 à Orsay / **RITH Lewis**, le 2 février à Evry-Courcouronnes / **POULAIN Elsa**, le 5 février à Corbeil-Essonnes / **FIDÉLIN Cataleya**, le 10 février à Antony / **BENOIT Milan**, le 18 février à Corbeil-Essonnes / **STANIC Nevena**, le 19 février à Evry-Courcouronnes / **AÏT ATEMANE Maguy**, le 24 février à Clamart / **AÏT ATEMANE Claris**, le 24 février à Clamart / **DECLERCQ Gabriel**, le 27 février à Corbeil-Essonnes / **CORMON Samuel**, le 28 février à Corbeil-Essonnes / **ONNO Lina**, le 15 mars à Corbeil-Essonnes / **NDJEKA AUBERT Ayana**, le 15 mars à Antony / **DOGAN Hasan-Cinar**, le 27 mars à Evry-Courcouronnes / **BORDESSOLLES Malone**, le 28 mars à Clamart / **TECHER AMAVASSY Irys**, le 30 mars à Longjumeau / **GOUGEON Nathanaël**, le 11 avril à Clamart / **BALLOUKI Alia**, le 13 avril à Corbeil-Essonnes / **CLUA Adam**, le 19 avril à Arpajon / **RUAULT Valentin**, le 19 avril à Evry-Courcouronnes / **MAILLE Elyssa**, le 20 avril à Corbeil-Essonnes / **DOMPNIER BLANLOEIL Côme**, le 7 mai à Corbeil-Essonnes.

Félicitations pour l'union de

CANTUEL Julien et **SARTORY Alexandra**, le 2 mars / **LANGELLA Damien** et **BITSCH Sophie**, le 16 mars / **DERRADJ Salah-Eddine** et **MURAT Caroline**, le 29 mars / **PIETRI Jennifer** et **TERRANI Joanna**, le 20 avril / **IGREJAS Damien** et **MARTINEAU Léa**, le 20 avril / **REDEUILH Alex** et **CASTRO DE SOUSA FAREA Carla**, le 4 mai / **JEDLINSCY Rémy** et **VELLA YEN Aurore**, le 4 mai / **MORVAN Alphonse** et **AUGUSTINE Catherine**, le 11 mai.

Condoléances aux familles pour le décès de

DENIER Gaston, le 28 janvier à Évry-Courcouronnes / **BELLÉE Jean-Claude**, le 30 janvier à Bondoufle / **FAVOT Bruno**, le 5 février à Évry-Courcouronnes / **RONZEAU Anne**, le 8 février à Bondoufle / **TISIN Dominique**, le 12 février à Francesca / **BERTHY Jean**, le 15 février à Corbeil-Essonnes / **JUAN Alfrédine**, le 17 février à Bondoufle / **RUFFIER Georges**, le 23 février à Bondoufle / **EPSTEIN Micheline**, le 1er mars à Bondoufle / **KONEKHAMTU vve BOUQUET Mireille**, le 4 mars à Quincy-sous-Sénart / **MULLER vve BECKER Geneviève**, le 9 mars à Ris-Orangis / **FINOT Marie-Paule**, le 14 mars à Bondoufle / **BEAUJEAN vve BASTIANESI Jeanne**, le 23 mars à Corbeil-Essonnes / **MERCIER vve MANOURY Paulette**, le 26 mars à Bondoufle / **AYAD vve ALANE Sadia**, le 26 mars à Draveil / **MOREAU vve BEAU Thérèse**, le 29 mars à Bondoufle / **LE CORRE Jean-Claude**, le 6 avril au Kremlin-Bicêtre / **RAYRAT Henri**, le 14 avril à Bondoufle.

Permanences juridiques...

...des notaires de l'Essonne

Consultations gratuites les 1er et 3ème mardis de chaque mois de 9h à 12h (sauf pendant les vacances scolaires), sur rendez-vous, au **01 60 78 01 27** à la *Chambre des Notaires de l'Essonne à Evry*

■ **Consultations** : 28 mai / 11 et 25 juin / 3 et 17 septembre

...du médiateur de justice

Les permanences gratuites du médiateur de justice de la commune sont assurées le samedi matin par André Guigneret.

□ Sur rendez-vous à l'accueil de la mairie au **01 60 86 47 27**

...des huissiers de justice de l'Essonne

Permanences gratuites sur rendez-vous de 9h30 à 11h30 au *centre d'information des huissiers de justice de l'Essonne Immeuble Le Mazière à Évry (Ev) / à la Maison de Justice et du droit à Villemoisson (V) / au point d'accès au droit à Étampes (Etp).*

■ **Permanences :** 6 et 13 juin (Ev) / 20 juin (Etp) / 27 juin (V) / 5 et 12 sept. (Ev) / 19 sept. (Etp) / 26 sept. (V) / 3 et 10 oct. (Ev).

Pharmacies de garde

(sous réserve de changements)

Comment accéder à une pharmacie ?

- **En journée, le dimanche et jours fériés** : sur les devantures de chaque pharmacie figurent les coordonnées de la pharmacie ouverte la plus proche.
- **Toute la nuit, en fonction du lieu de domicile** : appeler le commissariat de police ou la gendarmerie.

□ **Jeudi 30 mai**
RUSSO - C. Cial Evry 2 – (Parking 5 – Niveau Haut)
EVRY-COURCOURONNES - Tél. 01 60 77 32 15

■ **Dimanche 2 juin**
RANDRIANASOLO - 2 place des Aunettes
EVRY-COURCOURONNES - Tél. 01 60 78 08 07

□ **Dimanche 9 juin**
RAMEL - 29 rue Charles de Gaulle
BONDOUFLE - Tél. 01 60 86 41 31

■ **Lundi 10 juin**
SOTIROPOULOS - C. Cial Evry 2 - rue du Temps de Vivre
EVRY-COURCOURONNES - Tél. 01 60 77 29 50

□ **Dimanche 16 juin**
TALOM-TAGNE – 16 bis Place Jules Valles
EVRY-COURCOURONNES – Tél. 01 75 66 63 12

■ **Dimanche 23 juin**
ZINCK - 11 boulevard de Vandeul
SOISY-SUR-SEINE - Tél. 01 60 75 00 34

□ **Dimanche 30 juin**
AMSALLEM - C. Cial Parc de Mousseau
EVRY-COURCOURONNES - Tél. 01 60 77 33 95

■ **Dimanche 7 juillet**
BAGHDADI - 9 allée Victor Hugo Chantier du coq
EVRY-COURCOURONNES - Tél. 01 60 77 12 02

□ **Dimanche 14 juillet**
BENJEBARA - 23 place de la Commune – Les Epinettes
EVRY-COURCOURONNES - Tél. 01 60 78 26 26

■ **Dimanche 21 juillet**
BESSON-DEWEZ - 48 rue de Paris
LISSES - Tél. 01 64 97 62 74

□ **Dimanche 28 juillet**
DARUL - C. Cial du Mail de Thorigny - Av. Pierre Beregovoy
EVRY-COURCOURONNES - Tél. 01 60 77 21 40

■ **Dimanche 4 août**
TALOM-TAGNE – 16 bis Place Jules Valles
EVRY-COURCOURONNES – Tél. 01 75 66 63 12

□ **Dimanche 11 août**
BRIARD – C. Cial les Trois Parts – rue du Clos de la Ferme
BONDOUFLE - Tél. 01 60 86 41 87

■ **Jeudi 15 août**
DELOFFRE - C. Cial du Parc de Petit Bourg – 1 allée Eugène Piat
EVRY-COURCOURONNES - Tél. 01 60 77 31 10

Informations utiles

Mairie

01 60 86 47 27

Horaires d'ouverture

Lundi - Mardi - Mercredi : 9h à 12h et de 13h30 à 17h30
Jeudi : 9h à 12h et de 13h30 à 19h30
Vendredi : 9h à 12h
Samedi : 9h30 à 12h (permanence)

Urgences

Samu : 15 / **Police secours** : 17 / **Pompiers** : 18
SOS Médecins : 0826 889 191
Gendarmerie : 01 60 79 72 00
Centre hospitalier Sud-Francilien : 01 61 69 61 69

Agenda

ENVIRONNEMENT

Essonne verte Essonne propre

1er juin

Rendez-vous à 9h à la mairie

Un circuit sera proposé dans la ville afin d'effectuer un nettoyage de notre environnement.

Renseignements au 01 60 86 47 27
Organisée par la municipalité et le département

LOISIRS

Grande exposition

15 & 16 juin

De 10h à 18h
Espace culturel « Thierry Le Luron »

Dessins, peintures, aquarelles, sculptures, photos, bijoux, broderies, cartonnages, patchworks…

Gratuit

Renseignements au 01 69 91 64 95
Organisée par la maison pour tous

LOISIRS

Vide-grenier

16 juin

De 8h à 18h
Rue de Villeroy

Tarif : 6 € le mètre
(2 mètres minimum)
Bulletins d'inscription et règlement **disponibles en mairie** et chez les commerçants.

Renseignements au 06 71 95 39 25
Organisé par le comité des fêtes

ANIMATION

Fête Nationale

13 juillet

À partir de 18h30
Lac des Trois Parts

Spectacle pyrotechnique
Lampions gratuits pour les enfants de moins de 10 ans
Buvette et **petite restauration** sur place
Bal populaire

Renseignements 06 71 95 39 25
Organisée par le comité des fêtes et participation de la municipalité

LOISIRS

Fête de la ville et brocante

1er sept.

À partir de 7h
Complexe Henry Marcille - Rue Charles de Gaulle

Promenade gratuite en petit train - fête foraine - brocante

Restauration sur place

Tarifs exposants :
6 € le mètre **avant le 13/08** et **7 € jusqu'au 30/08**

Renseignements au 06 71 95 39 25
Organisée par le comité des fêtes

SPORT

Fête des associations

8 sept.

À partir de 11h
Gymnase Gaston Barret

À partir de 14h : passage sur le podium des sections sportives et danse

Restauration sur place
Quad gratuit pour les enfants

Renseignements au 06 71 95 39 25
Organisée par le comité des fêtes

SPECTACLE

La Voie de Johnny

19 oct.

À 20h30
Salle des fêtes

Jean-Baptiste Guegan (vainqueur 2018 de l'émission **« La France a un Incroyable Talent »**) vous propose de revivre la ferveur des concerts de **Johnny Hallyday** à travers son nouveau spectacle **« La Voie de Johnny »**.
Tarifs : **15 €** pour les bondouflois et **20 €** pour les extérieurs

Renseignements au 01 60 86 99 33
Organisée par la municipalité (service culturel)

Encombrants

Collecte uniquement sur appel au numéro vert :
0 800 97 91 91

Un rendez-vous tous les deux mois